



# Głos Sobkowska

NR 8/2020 • sierpień • nakład 1000 szt • ISSN 1734-2147 • www.sobkow.pl

## Termomodernizacja budynku Urzędu Gminy w Sobkowie



W dniu 7 sierpnia 2020 r. wójt gminy Sobków podpisał preumowę dotyczącą dofinansowania projektu pod nazwą: „Termomodernizacja budynku Urzędu Gminy w Sobkowie”. Gmina Sobków tym samym stała się beneficjentem Regionalnego Programu Operacyjnego Województwa Świętokrzyskiego na lata 2014–2020. Szacunkowa wartość inwestycji wynosi 615 759,60 złotych, z czego wydatki kwalifikowalne stanowią 608 057,60 złotych, a środki uzyskane z dofinansowania to 85% wspomnianych kosztów kwalifikowalnych, co równa się kwocie 516 848,96 zł. Pozostała część zostanie pokryta z budżetu gminy Sobków – wkład własny wyniesie łącznie 98 910,64 zł. W ramach projektu m.in. opracowana zostanie dokumentacja techniczna oraz wykonana będzie termomodernizacja budynku Urzędu Gminy w Sobkowie poprzez termoz izolację przegród, wymianę stolarki okiennej i drzwiowej zewnętrznej, wymianę oświetlenia na energooszczędne i montaż odnawialnych źródeł energii. Realizacja „Termomodernizacji budynku Urzędu Gminy w Sobkowie” planowana jest na lata 2020–2022. Do końca bieżącego roku planuje się wykonanie dokumentacji projektowej, natomiast w kolejnych dwóch latach sukcesywną realizację robót budowlanych.

## Umowa na budowę kanalizacji w Starych i Nowych Kotlicach



W poniedziałek 20 lipca nastąpił kolejny ważny krok w działaniach związanych z budową kanalizacji sanitarnej w miejscowości Stare i Nowe Kotlice. Została podpisana umowa z głównym wykonawcą inwestycji Przedsiębiorstwem Budowlanym BUDOMONT Sp. z o.o., ul. Przy Torze 1 w Rzeszowie.

Umowę w imieniu gminy Sobków podpisał wójt Tomasz Chaja oraz skarbnik Barbara Słoma, natomiast ze strony wykonawcy Robert Krakowski. Zgodnie z umową do dnia 31.03.2022 roku, firma z Rzeszowa wybuduje łącznie ponad 7 km sieci za całkowitą kwotę 2 442 657 zł brutto. Inwestycja pozwoli na zwiększenie obszaru skanalizowanego na terenie gminy Sobków. Przypomnijmy, że obecnie już ponad połowa mieszkańców

gminy Sobków korzysta z kanalizacji, a łączna długość sieci oddanej do użytku wynosi 70 km.

**Sylwester Fiuk**



## Spotkanie w sprawie porozumienia „Ponidzie”

W poniedziałek, 27 lipca na obiekcie hali widowiskowo-sportowej w Pińczowie odbyło się spotkanie przedstawicieli samorządów, którzy podpisali porozumienie „Ponidzie”. Wspomniane porozumienie dotyczy współpracy w zakresie pozyskiwania i wydatkowania funduszy w ramach nowej perspektywy unijnej na lata 2021–2027. Współpraca ma przynieść korzyści przy ubieganiu się o środki z Unii Europejskiej na szereg przedsięwzięć takich jak np.: termomodernizacje budynków użyteczności publicznej, rozwój odnawialnych źródeł energii, gospodarka wodno-ściekowa czy dofinansowania do budowy i remontu dróg.

Przypomnijmy, że współpraca rozpoczęła się pod koniec ubiegłego roku, a członkami grupy są samorzady leżące nad rzeką Nidą. Oprócz gminy Sobków są to powiat pińczowski – lider projektu oraz gminy: Jędrzejów, Imielno, Kiję, Pińczów, Michałów, Złota, Nowy Korczyn, Wiślica. Na poniedziałkowym spotkaniu oprócz przedstawicieli powyższych samorządów obecni byli również marszałek województwa

świętokrzyskiego Andrzej Bętkowski oraz dyrektor Departamentu Inwestycji i Rozwoju Jacek Sułek. Gminę Sobków reprezentowali: kierownik Referatu Budownictwa, Planowania Przestrzennego, Inwestycji i Rozwoju Piotr Borkowski oraz inspektor ds. inwestycji i pozyskiwania funduszy zewnętrznych Sylwester Fiuk.

Omawiane kwestie dotyczyły ustalenia wspólnej koncepcji rozwoju gmin leżących nad Nidą oraz określenia priorytetów inwestycyjnych na najbliższe lata. Kolejnym etapem działania będzie sporządzenie dokumentu charakteryzującego strategię działania grupy, który zostanie przedłożony do Urzędu Marszałkowskiego w Kielcach.

**Sylwester Fiuk**



## Konkurs wojewódzki „Ekologia, my i region, w którym żyjemy”

Uczniowie Szkoły Podstawowej im. Jana Pawła II w Sobkowie, pod opieką Małgorzaty Ziętał, przystąpili do wojewódzkiego konkursu ekologicznego organizowanego

przez Zespół Świętokrzyskich i Nadnidziańskich Parków Krajobrazowych w Kielcach. Celem konkursu było m.in. poszerzenie wiadomości z zakresu ekologii, ochrony przyrody i ochrony środowiska, oraz pogłębianie wiedzy dotyczącej parków krajobrazowych. Rywalizacja przebiegała w dwóch etapach: I etap polegał na wykonaniu pracy konkursowej na temat „Zostań ambasadorem świeżego powietrza – zachęć rodzinę/znajomych do walki ze smogiem, aby podnieść świadomość lokalnego społeczeństwa. Podaj przykłady, jak w życiu codziennym możemy

zmniejszyć emisję CO<sub>2</sub> w najbliższej okolicy”. Pracę wykonał zespół klasy szóstej w składzie: Oskar Petelicki, Martyna Górską, Wojciech Baran, Lena Szewczyk, Angelika Motyczyńska, Natalia Wojciechowska. Należy nadmienić, iż komisja konkursowa przyznała naszemu zespołowi najwyższą liczbę punktów w tej kategorii i jednocześnie dała możliwość uczestnictwa w ścisłym finale. Ze względu na pandemię koronawirusa finał konkursu odbył się online w dniu 19 czerwca, a drużynę reprezentował zespół 4-osobowy: Oskar Petelicki, Martyna Górską, Lena Szewczyk, Wojciech Baran. Etap ten polegał na rozwiązaniu testu składającego się z 25 pytań zamkniętych i otwartych oraz na rozpoznawaniu wybranych 20 gatunków roślin i zwierząt objętych ochroną. Ostatecznie zespół zajął III miejsce, uzyskując tytuł Finalistów i zdobywając cenne nagrody rzeczowe.

Gratulujemy i życzymy dalszych sukcesów!

**Małgorzata Ziętał**



## Kolejne inwestycje na terenie gminy Sobków oddane do użytku!

Przy współpracy z powiatem jędrzejowskim zrealizowano w bieżącym roku chodniki z kostki brukowej przy drogach powiatowych w m. Mokrsko Dolne, Chomentów i Korytnica. Dokonano odbioru i oddano do użytkownika niżej wymienione zadania:

1. Przebudowa drogi powiatowej nr 0155T Brzegi – Sobków – Chomentów – Lipa polegająca na wykonaniu chodnika w m. Chomentów. Wartość zadania: 98 291,75 zł w tym:
  - udział Gminy Sobków: 49 145,00 zł.
  - udział Powiatu Jędrzejowskiego: 49 146,75 zł.
2. Przebudowa drogi powiatowej nr 0157T Chomentów – Korytnica – granica powiatu (Kije) polegająca na wykonaniu chodnika w m. Korytnica od istniejącego chodnika w kierunku wsi. Wartość zadania: 66 518,40 zł w tym:
  - udział Gminy Sobków: 33 259,00 zł.
  - udział Powiatu Jędrzejowskiego: 33 259,40 zł.
3. Przebudowa drogi powiatowej nr 0160T Jędrzejów – Gozna – Mokrsko Dolne –



Sobków polegająca na wykonaniu chodnika w m. Mokrsko Dolne od skrzyżowania z drogą powiatową nr 0158T w kierunku rzeki. Wartość zadania: 79 852,22 zł

- udział Gminy Sobków: 39 926,00 zł.
- udział Powiatu Jędrzejowskiego: 39 926,22 zł.

Wykonawcą ww. zadań była firma Usługi Transportowo-Sprzętowo-Handlowe Edmund Krupa – lider konsorcjum z siedzibą w ul. M. Œwiklińskiej 5A/45, 25-435 Kielce, a podwykonawcą firma Usługi Budowlane Kubacki Grzegorz – partner konsorcjum z siedzibą w Korytnicy 46, 28-225 Szydłów.

W odbiorze uczestniczyli zastępca dyrektora Zarządu Dróg Powiatowych w Jędrzejowie Dariusz Adamek, kierownik działu zamówień publicznych ZDP w Jędrzejowie Aleksandra Szymonek, inspektor nadzoru Sebastian Wawrzeńczyk, przedstawiciel wykonawcy Grzegorz Kubacki, radny powiatu Stanisław Słoma, wójt gminy Sobków Tomasz Chaja, pracownik UG Tomasz Banaszek – inspektor ds. drogownictwa.

**Paulina Dziopa**



# Z sesji Rady Gminy

Dnia 31 lipca 2020 r. odbyła się XXI sesja Rady Gminy Sobków, na której radni podjęli kilka ważnych uchwał. Pierwsza podjęta uchwała dotyczyła zmian w budżecie Gminy Sobków na 2020 r., w której między innymi wprowadzono środki w kwocie 130 000 zł z przeznaczeniem na zakup samochodu dostawczego ze skrzynią samowładawczą, służącego do przewozu narzędzi oraz pracowników obsługi Urzędu Gminy wykonujących prace przy drogach gminnych i wewnętrznych oraz innych obiektach gminnych.

W związku z tym, że Gmina wykonuje swoje zadania w zakresie tworzenia warunków do zaspokajania potrzeb mieszkaniowych, wykorzystując mieszkaniowy zasób gminy, Rada Gminy uchwaliła i zatwierdziła Wieloletni Program Gospodarowania Mieszkaniowym Zasobem gminy Sobków na lata 2020–2026, który zawiera prognozy działań Gminy zmierzające do poprawy stanu technicznego i standardu zasobu mieszkaniowego i jest podstawą do dalszego racjonalnego gospodarowania mieszkaniowym zasobem gminy.

Kolejna podjęta przez radnych uchwała reguluje zasady wynajmowania lokali wchodzących w skład mieszkaniowego zasobu gminy Sobków, w szczególności kryteria wyboru osób, którym przysługuje pierwszeństwo zawarcia umowy najmu lokalu, tryb rozpatrywania wniosków, warunki dokonywania zamiany lokali mieszkalnych oraz zasady postępowania w stosunku do osób, które pozostały w lokalu opuszczonym przez najemcę lokalu.

Rada Gminy podjęła również uchwałę w sprawie wyrażenia zgody na obciążenie nieruchomości o nr ewid. 348/2 w Sokołowie Dolnym służebnością gruntową, która jest niezbędna do zawarcia aktu notarialnego nieodpłatnego przekazania użytkownika wieczyste-

go przedmiotowej działki. Działka, do której odnosi się uchwała stanowi własność Skarbu Państwa, a jej użytkownikiem wieczystym jest PKP S.A. Gmina Sobków od kilku lat prowadzi procedurę mającą na celu nieodpłatne pozyskanie od PKP S.A. prawa wieczystego użytkownika tej działki, ponieważ stanowi ona na gruncie części drogi dojazdowej do tzw. osiedla w Sokołowie Dolnym. Obecnie to postępowanie zbliża się ku końcowi, a spółka PKP jako jeden z warunków do podpisania aktu notarialnego, wskazała konieczność ustanowienia na prawie użytkownika wieczystego tej działki nieodpłatnej i nieograniczonej służebności gruntowej, w celu dostępu do istniejącej infrastruktury kolejowej.

Wśród przygotowanych przez wójta gminy projektów uchwał znalazła się uchwała w sprawie zawarcia porozumienia o wspólnym przygotowaniu postępowania o udzielenie zamówienia publicznego na zakup energii elektrycznej w ramach Grupy Zakupowej Energii Elektrycznej. Podjęta uchwała jest wyrażeniem zgody na zawarcie porozumienia pomiędzy Gminą Sobków a innymi jednostkami samorządu terytorialnego, które przyczyni się do wynegocjowania korzystniejszych stawek za energię elektryczną w ramach prowadzenia postępowania o udzielenie zamówienia publicznego na zakup energii elektrycznej. Zrzeszenie kilku jednostek samorządu terytorialnego w ramach Grupy Zakupowej Energii Elektrycznej daje możliwość zmniejszenia kosztów zakupu energii poszczególnym jednostkom.

Z uwagi na fakt, że okres, na który został powołany obecny kierownik Gminnego Zakładu Opieki Zdrowotnej w Sobkowie dobiega końca, została rozpoczęta procedura konkursowa w celu wyłonienia nowego kierownika. Zapisy rozporządzenia Ministra Zdrowia

w sprawie sposobu przeprowadzenia konkursu na stanowiska kierownicze w podmiocie leczniczym niebędącym przedsiębiorcą, stanowią, m.in. że konkurs przeprowadza komisja konkursowa powołana przez właściwy podmiot. W związku z powyższym Rada Gminy podjęła uchwałę w sprawie powołania Komisji Konkursowej w celu przeprowadzenia postępowania konkursowego na wyłonienie kierownika Gminnego Zakładu Opieki Zdrowotnej w Sobkowie.

W dalszej części obrad radni podjęli uchwałę w sprawie określenia szczegółowych warunków i trybu postępowania w zakresie udzielania stypendiów dla uzdolnionych uczniów pobierających naukę na terenie gminy Sobków bez względu na ich miejsce zamieszkania. Przedmiotowa uchwała określa, m.in. zasady i tryb przyznawania Stypendium Wójta Gminy Sobków, termin ubiegania się o nie, a także jego wysokość. Podjęcie niniejszej uchwały umożliwi organowi wykonawczemu – wójtowi gminy, udzielanie wsparcia w formie stypendiów dla uczniów, za szczególne wyniki w nauce lub zdobycie wysokich lokat w konkursach i olimpiadach na szczeblu co najmniej wojewódzkim.

W końcowej części sesji radni zgłosili wnioski dotyczące w szczególności zadań na drogach, do których ustosunkował się inspektor ds. drogownictwa Tomasz Banaszek.

*Monika Dudzik*

## Dofinansowanie dla szkół podstawowych z rezerwy części oświatowej subwencji ogólnej

Do dnia 29 maja 2020 roku jednostki samorządu terytorialnego mogły składać wnioski w ramach rezerwy oświatowej o zwiększenie kwot części oświatowej subwencji ogólnej na rok 2020 z tytułu dofinansowania wyposażenia w pomoce dydaktyczne. W wyznaczonym terminie Gmina Sobków złożyła wnioski na dofinansowanie wyposażenia w pomoce dydaktyczne niezbędne do realizacji podstawy programowej z przedmiotów przyrodniczych w publicznych szkołach, w którym aplikowała o wsparcie dla dwóch szkół. Spośród uprawnionych do ubiegania się o wsparcie placówek wyłoniono dwie, tj. Szkołę Podstawową w Lipie i Szkołę Podstawową w Chomentowie.

Złożony wniosek został pozytywnie zaopiniowany i w drugim tygodniu lipca br. Gmina otrzymała środki finansowe z przeznaczeniem na doposażenie pracowni przedmiotowych dla ww. szkół podstawowych w wysokości 139 920,00 zł. W ramach otrzymanych środków zostaną zakupione nowoczesne pomoce dydaktyczne do nauki geografii, biologii, chemii i fizyki.

(KM)

(KM)

## Zdalna szkoła



Rzeczpospolita  
Polska

Unia Europejska  
Europejski Fundusz  
Rozwoju Regionalnego



W ramach Programu Operacyjnego Polska Cyfrowa na lata 2014–2020 Oś I Powszechny dostęp do szybkiego internetu Działanie 1.1 Wylimitowanie terytorialnych różnic w możliwości dostępu do szerokopasmowego internetu o wysokich przepustowościach

Gmina Sobków podpisała umowę o powierzenie grantu dotyczącą realizacji projektu grantowego pn. Zdalna Szkoła+ w ramach Ogólnopolskiej Sieci Edukacyjnej.

Zgodnie ze złożonym wnioskiem Gmina otrzymała dofinansowanie w wysokości 75 000 zł i przeznaczy je na zakup 28 laptopów, które zostaną przekazane bezpośrednio do szkół i posłużą nauczycielom i uczniom, w tym uczniom z rodzin wielodzietnych (3+).

Działanie jest finansowane ze środków Europejskiego Funduszu Rozwoju Regionalnego w ramach Programu Operacyjnego Polska Cyfrowa na lata 2014–2020.



# Sierpień miesiącem trzeźwości

Miesiąc trzeźwości – obchodzony corocznie w sierpniu to czas, w którym zachęcamy wszystkich do całkowitej abstynencji od alkoholu i narkotyków. Kościół katolicki zachęca wszystkich Polaków o świadectwo powstrzymania się od picia z motywów religijno-moralnych, wychowawczych i patriotycznych. Dlatego postaramy się, aby miesiąc sierpień był początkiem dobrych zmian i okazją do przezwyciężenia nałogu. Trzeźwość ma być dla nas po to by kształtować nasz charakter. Po drugie dla innych, żeby dawać przykład, że się da. Wyrzeczenia są darem, który możemy ofiarować za kogoś. Abstynencja jest warunkiem



**SIERPIEŃ -  
miesiąc trzeźwości**

podjmiesz się wyzwania?

rozwój osoby, rodziny i Narodu. Małżeństwo i rodzina to pierwsze i najważniejsze środowisko troski o trzeźwość i pierwsza szkoła wychowania do trzeźwości. O tym jak ważny jest przykład życia rodziców, najłatwiej możemy przekonać się wtedy, gdy patrzymy na

W dniu 3 sierpnia 2020 r. w godz. 8.00 – 16.00 przed budynkiem Szkoły Podstawowej im. Jana Pawła II w Sobkowie w Mammobusie była wykonywana mammoografia przez firmę Medica Sp. z o.o. z Łodzi. W badaniach wzięło udział 30 pań z terenu naszej gminy. Wyniki badań zostaną wysłane pocztą do każdej z pacjentek w terminie do 3 tygodni.

## Mammobus



## Budowa altan rekreacyjnych

Na początku sierpnia 2020 r. została zawarta umowa z Marcinem Szostakiem na wykonanie trzech altan o konstrukcji drewnianej na terenach rekreacyjnych w miejscowościach Niziny, Żerniki i Lipa w ramach zadań pn. „Zagospodarowanie terenu rekreacyjnego w m. Niziny na działce nr 28”, „Zagospodarowanie terenu rekreacyjnego w m. Żerniki na działce nr 257” oraz „Zagospodarowanie terenu rekreacyjnego przy świetlicy wiejskiej w m. Lipa”.

Zgodnie z warunkami umowy, wykonawca wykona dwie altanki o konstrukcji drewnianej o wymiarach 4,15 x 4,15 m. (wymiar wewnętrzny) plus wypuszczenie dachu ok. 50 cm, bez podłogi oraz jedną o wymiarze 7,00 x 4,00 m. Dach czterospadowy o konstrukcji drewnianej kryty gontem bitumicznym.

Wszystkie elementy drewniane altan zostaną zaimpregnowane dwukrotnie środkami ekologicznymi, wodoodpornymi przeciwko szkodnikom i grzybom drewna i ognioochronnymi w kolorze jasny brąz.

Wartość zadania będzie wynosić ogółem 26 500 zł brutto. Przewidywalny termin zakończenia prac budowlanych to początek listopada 2020 r.

Zadania zostaną sfinansowane z funduszy sołeckich dla miejscowości Niziny, Żerniki oraz Lipa na 2020 r. oraz ze środków własnych budżetu Gminy Sobków w ramach inwestycji wieloletnich.

**Wojciech Biały**

## Dofinansowania do fotowoltaiki w gminie Sobków

Urząd Gminy w Sobkowie informuje, że w połowie sierpnia dojdzie do spotkania dotyczącego dalszych działań związanych z programem dofinansowań do fotowoltaiki. Na spotkaniu z liderem projektu Gminą Klimontów zostanie określony i skonkretyzowany dalszy plan działania. Aktualnie wszelka działalność związana z realizacją tego przedsięwzię-

cia została wstrzymana z powodu pandemii koronawirusa. Działania niebawem zostaną wznowione, a zakwalifikowani mieszkańcy zostaną powiadomieni o dalszych krokach.

Ponadto nadmieniamy, że obecnie w ramach projektu nie są realizowane żadne działania z ramienia Gminy Sobków. Wszelkie spotkania i oferty, które są agitowane dotyczą prywatnych przedsiębiorstw, z którymi nie współpracuje Gmina Sobków.

**Sylwester Fiuk**



sytuację rodzin dotkniętych dramatem pijaństwa czy choroby alkoholowej. W rodzinach z problemami alkoholowymi cierpią wszyscy – i ci, którzy nadużywają alkoholu i ci, którzy pozostają z nimi w bliskim kontakcie. Szczególnie boleśnie rodziny doświadczają tych zjawisk w sytuacji obecnie panującej pandemii np. nałożona kwarantanna lub przymusowa izolacja wszystkich członków rodziny zmusza do przebywania z osobą pijącą. Z powodu pijaństwa rodziców cierpią dzieci, które drastycznie przeżywają trudną sytuację rodzinną, a także same są coraz bardziej narażone na uzależnienia. Niech naszym dzieciom przyświeca hasło: „Szczęśliwe dzieci w trzeźwych rodzinach”. Dobrowolna abstynencja od alkoholu podjęta w sierpniu przez dorosłych jest wymownym świadectwem troski o trzeźwość polskiego narodu. To świadectwo z pewnością pomoże wielu osobom uwikłanym w pijaństwo i alkoholizm wrócić na drogę wolności. Jest to też cenny przykład dawany dzieciom, pokazujący im, że można cieszyć się życiem bez substancji, które oszukują i „zabijają na raty”. Zachęcamy wszystkich dorosłych, aby odważnie podjęli tę decyzję. Nie piję, bo chcę dać przykład trzeźwego i odpowiedzialnego życia.

**GK ds. PiRPA w Sobkowie**

## Przebudowa pomieszczeń w budynku OSP w Mokrsku Dolnym

W dniu 6.08.2020 r. została podpisana umowa pomiędzy Gminą Sobków reprezentowaną przez wójta gminy Sobków – Tomasza Chaję a firmą „BARTEX” Krzysztof Blicharski Jasionna 56, 28-300 Jędrzejów reprezentowana przez Krzysztofa Blicharskiego. Przedmiotem umowy są roboty budowlane związane z wykonaniem w jednym pomieszczeniu instalacji centralnego ogrzewania poprzez położenie rurociągu pod posadzką, wykonaniem wylewki i posadzki z płytek ceramicznych o wymiarze 60 x 60 z cokółem, wykonaniem ścian z płyt gipsowo-kartonowych wraz z malowaniem oraz w drugim pomieszczeniu wykonaniem warstwy wyrównawczej pod posadzkę z płytek ceramicznych o wymiarze 60 x 60 z cokółem w ramach zadania pn. „Przebudowa pomieszczeń w budynku OSP w Mokrsku Dolnym”. Zgodnie z warunkami umowy wykonawca zrealizuje zadanie za kwotę 36 421,99 zł brutto do października 2020 r.

Obecny stan techniczny budynku remizy OSP wymaga poprawy i remontu. Bezpośrednim celem zadania będzie poprawa warunków użytkowania remizy przez społeczność lokalną. Zadanie zostanie sfinansowane z środków własnych budżetu Gminy Sobków na 2020 r.

**Wojciech Biały**

# Wybierzcie życie bez cukrzycy!

Rzeczpospolita  
PolskaUnia Europejska  
Europejski Fundusz  
Rozwoju Regionalnego

Drodzy mieszkańcy

Nasza gmina aktywnie przyłączyła się do wsparcia w projekcie pn. *Regionalny Program Zdrowotny w zakresie zapobiegania i wczesnego wykrywania cukrzycy typu drugiego*. Cukrzyca typu 2 jest chorobą, która dotyka coraz szerszą część społeczeństwa. W Polsce cierpi na nią ponad 3 miliony osób, a liczba ta stale rośnie. Według Światowej Organizacji Zdrowia (WHO) w przeciągu 10 kolejnych lat będzie ona jedną z głównych przyczyn zgonów populacji ludzkiej. Pogłębiający się problem jest wynikiem wielu składowych, przede wszystkim nadwagi, niewystarczającej aktywności fizycznej oraz złych nawyków żywieniowych. Według danych publikowanych przez Narodowy Fundusz Zdrowia (na podstawie publikacji poszczególnych UW) wyraźnie widać, że w województwie świętokrzyskim, na tle Polski, szybciej rośnie liczba osób chorujących na cukrzycę typu 2, oraz osób obciążonych ryzykiem zachorowania na to schorzenie.

Wychodząc na przeciw problemowi, Uzdrowisko Busko-Zdrój S.A. realizuje projekt pn. „Regionalny Program Zdrowotny w zakresie zapobiegania i wczesnego wykrywania

cukrzycy typu drugiego” współfinansowany ze środków Funduszy Europejskich w ramach Regionalnego Programu Operacyjnego Województwa Świętokrzyskiego na lata 2014–2020. Celem głównym programu jest ochrona zdrowia oraz poprawa świadomości w zakresie profilaktyki cukrzycy, nadwagi i otyłości wśród mieszkańców województwa świętokrzyskiego poprzez przeprowadzenie interwencji edukacyjno-zdrowotnej do 2020 roku w grupie osób w wieku 45–64 lat.

Program badań przesiewowych oraz późniejsze etapy to największe tego typu przedsięwzięcie w Polsce i jedno z większych realizowanych w Europie. W pierwszym etapie planowane jest dotarcie do grupy aż 241 680 osób w wieku 45-64 lat stanowiących około 70% całej populacji województwa.

Zdrowie i życie mieszkańców województwa świętokrzyskiego to nasz wspólny priorytet, dlatego zdecydowaliśmy się dołączyć do działań zachęcających mieszkańców naszej gminy do wzięcia udziału w projekcie. W pierwszym etapie realizowane są badania przesiewowe polegające na wywiadzie kwestionariuszowym (formularz FIND RISK). Ważne jest, aby

podczas wywiadu udzielić rzetelnych informacji, gdyż na ich podstawie określone jest ryzyko zachorowania na cukrzycę typu 2. To szybkie działanie nie zajmie więcej niż 2 minuty a może zmienić mieć wymierny wpływ na jakość dalszego życia. W kolejnych etapach prowadzone będą badania medyczne, konsultacje dietetyczne oraz indywidualne, a także grupowe zajęcia z trenerem/fizjoterapeutą. Wszystkie działania, w ramach projektu, kierowane do mieszkańców województwa świętokrzyskiego są i będą całkowicie bezpłatne.

Chcąc zapewnić możliwość wypełnienia formularza FIND RISK przez wszystkich mieszkańców naszej gminy opracowaliśmy kilka wariantów:

- wypełnienie kwestionariusza na stronie internetowej projektu [www.bezcukrzycy.uzdrowiskobusko.pl](http://www.bezcukrzycy.uzdrowiskobusko.pl),
- bezpłatna infolinia telefoniczna obsługująca projekt – 41 375 72 06,
- pobranie kwestionariusza w budynku Urzędu Gminy, wypełnienie, a następnie wrzucenie go do urny w miejscu pobrania.

W najbliższym czasie w programie TVP Info, Radio Kielce, Radio EM oraz materiałach dystrybuowanych przez „Echo Świętokrzyskie” będą emitowane informacje o tym projekcie. Na terenie naszej gminy dystrybuowane będą plakaty, ulotki, a także działania telekomunikacyjne.

WYBIERZ ŻYCIE BEZ CUKRZYCY i włącz się w walkę o zdrowie.

## Przebudowa Świetlicy Wiejskiej w Bizorzędzie

Dobre wieści dla mieszkańców miejscowości Bizoręda. W najbliższych dniach rozpoczyna się prace związane z przebudową pomieszczeń świetlicy wiejskiej wraz z wykonaniem przyłącza kanalizacyjnego oraz zbiornika na nieczystości.

W dniu 30.07.2020 r. została podpisana umowa pomiędzy Gminą Sobków reprezentowaną przez wójta gminy Sobków – Tomasza Chaję a firmą FILANT Gidel Piotr, Chomentów 7, 28-305 Sobków reprezentowaną przez Piotra Gidela na roboty budowlane związane z wykonaniem bezodpływowego zbiornika na ścieki oraz zewnętrznej instalacji kanalizacji sanitarnej na potrzeby świetlicy wiejskiej zlokalizowanej na działce o nr ew. 774 w miejscowości Bizoręda

gmina Sobków w ramach zadania pn. „Przebudowa pomieszczeń świetlicy wiejskiej w Bizorzędzie wraz z wykonaniem przyłącza kanalizacyjnego oraz zbiornika na nieczystości”. Wartość zadania będzie wynosić 16 314 zł brutto.

Kolejnym etapem przebudowy świetlicy wiejskiej w Bizorzędzie będą roboty budowlane związane z wykonaniem przebudowy istniejącego pomieszczenia gospodarczego (miejsce gdzie doprowadzona jest woda) na toaletę z wydzielonym przedsiönkiem, do którego wejście będzie z komunikacji. Ścianę graniczącą z korytarzem przewidziano do przesunięcia w celu zachowania wymaganych odległości. W toalecie zaproponowano jedną umywalkę w przedsiönku oraz miskę ustępową w wy-

dzielonej kabinie. Pomieszczenie łazienki również wyposażono w złączkę do wody zimnej oraz kratkę ściekową. Pomieszczenie łazienki wykończone zostanie płytkami gresowymi na ścianie i na posadzce. W pomieszczeniu toalety nie przewiduje się sufitów podwieszanych. Wykonawcą tego zadania będzie firma „BARTEX” Krzysztof Blicharski Jasionna 56, 28-300 Jędrzejów reprezentowana przez Krzysztofa Blicharskiego, za kwotę 20 500 zł brutto. Prace budowlane mają potrwać do końca września bieżącego roku. Zadanie zostanie sfinansowane w ramach funduszu sołectkiego dla miejscowości Bizoręda oraz z środków własnych budżetu gminy Sobków na 2020 r.

**Wojciech Biały**

## Pożegnanie pracownika świetlicy wiejskiej w Sobkowie

W dniu 24 lipca br. Anna Zimoch zakończyła pracę w świetlicy wiejskiej w Sobkowie, przechodząc na emeryturę. Pożegnanie

pracownika odbyło się na sali konferencyjnej w Urzędzie Gminy w Sobkowie. Słowa podziękowania za wieloletnią pracę wyraziła

zastępca wójta gminy Sobków – Małgorzata Słotwińska wraz ze skarbnikiem gminy – Barbarą Słomą i inspektorem ds. archiwum zakładowego, kultury i sportu, promocji i współpracy z oświatą gminną – Wiolettą Zielonką, wręczając kwiaty i prezent od pracowników Urzędu Gminy.

Pani Ania przepracowała w sobkowskiej świetlicy prawie 20 lat, zawsze uśmiechnięta i otwarta, umiejąca znaleźć wspólny język z dziećmi i młodzieżą. Jak sama wspomina praca z młodymi to nie tylko wyzwanie, ale także duża radość. Dziękujemy za wspaniałą pracę i życzymy wszelkiej pomyślności.

**Wioletta Zielonka**



# Powszechny Spis Rolny 2020

Powszechny spis rolny 2020 potrwa od 1 września do 30 listopada 2020 roku. Spisywany będzie stan gospodarstw na dzień 1 czerwca 2020 roku.

Powszechny spis rolny obejmie wszystkie gospodarstwa prowadzące działalność rolniczą w Polsce. Rolnicy będą pytani m.in. o dochody, maszyny, użytkowane grunty, uprawy i pogłowie zwierząt oraz osoby pracujące w gospodarstwie.

Spis rolny zostanie prowadzony w gospodarstwach rolnych:

- osób fizycznych (gospodarstwach indywidualnych),
- osób prawnych,
- jednostek organizacyjnych niemających osobowości prawnej.

Wszystkie podmioty zobowiązane są do udzielania dokładnych, wyczerpujących i zgodnych z prawdą odpowiedzi w formie samospisu internetowego, wywiadu telefonicznego lub bezpośrednio w trakcie rozmowy z rachmistrzem spisowym. Udział w spisie rolnym jest obowiązkowy.

Rolnicy będą mogli udzielić informacji o gospodarstwach rolnych poprzez:

- samospis internetowy przeprowadzony za pośrednictwem interaktywnej aplikacji,
- telefonicznie – dzwoniąc na infolinię spisową pod numer 22 279 99 99.

Z użytkownikami gospodarstw rolnych, którzy nie spiszą się samodzielnie skontaktują się rachmistrzowie spisowi:

- telefonicznie, w celu przeprowadzenia spisu w wywiadzie telefonicznym,
- bezpośrednio – w celu przeprowadzenia spisu w wywiadzie bezpośrednim w miejscu dogodnym dla użytkownika gospodarstwa rolnego.

## Nie masz w domu dostępu do Internetu? Jest na to sposób!

W gminnych biurach spisowych zapewnimy Ci bezpłatny dostęp do pomieszczeń wyposażonych w sprzęt komputerowy.

## Spisz się przez telefon!

Od 1 września poprzez infolinię spisową (pod numerem 22 279 99 99) będzie również możliwość spisania się przez telefon. Po połączeniu się z numerem wybierz „1” – zostaniesz skierowany na infolinię spisową. Następnie wybierz opcję „Spisz się przez telefon”, połączysz się z naszym rachmistrzem – to doskonale przygotowana osoba do przeprowadzenia z Tobą spisu przez telefon. (Koszt połączenia jest zgodny z cennikiem operatora).

## O co zapytamy w spisie rolnym

Formularz spisowy jest podzielony na 11 działów.

Poniżej przedstawiamy zakres informacji, które będziemy zbierać w poszczególnych działach formularza. Zapoznanie się z nim ułatwi i skróci czas trwania samospisu czy wywiadu. Należy pamiętać, że spis zostanie

przeprowadzony w miesiącach wrzesień – listopad br., a będziemy pytać o dane według stanu na dzień 1 czerwca br., lub za okres 12 miesięcy liczony od 2 czerwca 2019 r. do 1 czerwca 2020 r. włącznie.

### DZIAŁ I – UŻYTKOWANIE GRUNTÓW

- W dziale tym zapytamy, czy gospodarstwo rolne 1 czerwca 2020 r. użytkowało/posiadało grunty niezależnie od tytułu władania, tj.: własne, dzierżawione od innych oraz wspólne, ale tylko w części przypadającej użytkownikowi.
- Zbierane będą dane o powierzchni (w hektarach lub arach) poszczególnych rodzajów gruntów wchodzących w skład gospodarstwa.
- Należy pamiętać, że do powierzchni gruntów gospodarstwa rolnego nie zaliczamy gruntów własnych, które zostały wydzierżawione innym osobom.
- Użytki rolne pozostałe to użytki wyłączone z produkcji i płodozmianu, jednak znajdujące się w kondycji pozwalającej na ich szybką i przy poniesieniu niewielkich nakładów rekultywację. Jeśli tak nie jest, należy ich powierzchnię ująć w pozostałych gruntach.
- Ogrody przydomowe, to powierzchnie, na ogół koło domu, wykorzystywane do uprawy roślin przeznaczonych do spożycia przez gospodarstwo domowe rolnika. Nie należy tu ujmować powierzchni ogrodów ozdobnych, trawników, czy terenu wykorzystywanego w celach rekreacyjnych.

### DZIAŁ II – POWIERZCHNIA ZASIEWÓW

- W tej części formularza zostaną zebrane informacje, według stanu na dzień 1 czerwca br., o powierzchni zasiewów wszystkich upraw rolnych i ogrodniczych, w plonie głównym i poplonach, z wyszczególnieniem czy są to uprawy w gruncie czy pod osłonami.
- W celu uniknięcia sytuacji pominięcia roślin, które z reguły są uprawiane na mniejszych powierzchniach, pierwsze pojawią się pytania o ogólną powierzchnię uprawy (w ha,a):
- kwiatów i roślin ozdobnych, w podziale według ich przeznaczenia, tj. na cele ozdobne lub na rozsady/nasiona,
- ziół i przypraw, w podziale według ich przeznaczenia, tj. na cele ozdobne lub na rozsady/nasiona.

Następnie poprosimy o wymienianie i podawanie powierzchni każdej innej uprawy rolnej i ogrodniczej prowadzonej w gospodarstwie, z podziałem według ich przeznaczenia, tj.: do spożycia, na paszę, zielonkę, ziarno lub rozsady.

- Dodatkowo zapytamy o powierzchnię uprawy grzybów jadalnych, wyjątkowo w m<sup>2</sup> i w okresie 12 miesięcy liczoną od 2 czerwca 2019 r. do 1 czerwca 2020 roku włącznie.

### DZIAŁ III – ZWIERZĘTA GOSPODARSKIE

- Zwierzęta gospodarskie to zwierzęta utrzymywane w celu osiągnięcia korzyści gospodarczych, np. produkcji mięsa, mleka i innych produktów zwierzęcych, a także w przypadku koni, wykorzystywane jako siła pociągowa i dla celów rekreacyjnych oraz sportowych.

Do zwierząt gospodarskich nie zalicza się zwierząt (z wyjątkiem koni) utrzymywanych wyłącznie dla celów rekreacyjnych lub terapeutycznych.

- W spisie zbierane będą dane o liczbie poniżej wymienionych gatunków zwierząt gospodarskich, ale tylko tych, które znajdowały się 1 czerwca br. w spisywanym gospodarstwie rolnym:
- bydła w podziale na grupy wiekowo-użytkowe,
- świń w podziale na grupy wagowo-użytkowe,
- owiec w podziale na grupy użytkowe,
- kóz w podziale na grupy użytkowe,
- drobiu w podziale na gatunki,
- koni,
- królików,
- pozostałych zwierząt futerkowych,
- pni pszczelich,
- pozostałych gatunków (utrzymywanych dla uzyskania mięsa czy wełny) razem (np.: jeleniowate, dziki, świniodziki, lamy, alpaki), w tym zwierząt jeleniowatych (jelenie, sarny, danielę, łosie, renifery).
- Należy pamiętać, że spisowi podlegają zwierzęta gospodarskie, które:

- były własnością użytkownika gospodarstwa rolnego lub członków jego gospodarstwa domowego, i które znajdowały się w gospodarstwie rolnym lub przebywały na wypasie na gruntach nie stanowiących gospodarstw rolnych (np. redyki),
- należały do innych niż ww. właścicieli, i które przetrzymywane były czasowo lub stale w spisywanym gospodarstwie,
- wyjątek stanowią pnie pszczele, które należy spisać u ich właściciela niezależnie od miejsca, gdzie się znajdowały.

Może się zdarzyć, że właściciel pszczoł, nie użytkuje żadnych gruntów, a ule trzyma na gruntach (np. polana leśna, łąka) użytkowanych przez inne osoby fizyczne czy prawne. W tym przypadku, właściciel pni pszczelich również podlega spisowi.

- W dziale III zbierane będą także dane o sposobie utrzymania bydła, świń i kur niosek, o:
  - liczbie stanowisk dla bydła w różnych typach obór,
  - prowadzeniu wypasu pastwiskowego (czas trwania i liczba wypasane go bydła),
  - liczbie stanowisk dla świń w różnych typach chlewni,
  - liczbie stanowisk dla kur niosek w różnych typach kurników.

Dane te będą dotyczyły okresu 12 miesięcy liczonego od 2 czerwca 2019 r. do 1 czerwca 2020 r. włącznie.

**DZIAŁ IV – NAWOŻENIE**

- Dane zbierane w dziale IV dotyczą okresu 12 miesięcy liczonego od 2 czerwca 2019 r. do 1 czerwca 2020 r. włącznie.
- W tej części formularza poprosimy rolników o podanie, jakie nawozy mineralne oraz wapniowe (według nazw handlowych) i w jakiej ilości (w decytonach (dt) lub w litrach masy towarowej, w przypadku nawozów wapniowych tylko w dt) zużyto do nawożenia w gospodarstwie rolnym. Zapytamy także o ogólną (bez podziału na uprawy) powierzchnię nawożoną (w ha,a) ww. nawozami.
- Kolejne pytania będą dotyczyły nawozów naturalnych (tj.: obornika, pomiotu ptasiego, gnojówki i gnojowicy). Poprosimy o podanie następujących informacji:
  - ilość zużytego obornika i pomiotu ptasiego (w dt), gnojówki i gnojowicy (w m<sup>3</sup>) oraz ogólna (bez podziału na poszczególne uprawy) powierzchnia (w ha,a) na której zastosowano wymienione nawozy,
  - jaki procent dostępnych w gospodarstwie nawozów naturalnych wykorzystano do nawożenia,
  - rodzaje zastosowanych metod aplikacji nawozów naturalnych (rozrzutowo, bez przyorania, przez rozlewanie pasmowe lub aplikację doglebową) i udział ilości nawozów naturalnych zastosowanych wskazanymi przez respondenta metodami w ogólnej ilości nawozów naturalnych zużytych do nawożenia (w %),
  - ilość nawozów naturalnych wywiezionych do innego gospodarstwa lub biogazowni (w dt lub m<sup>3</sup>),
  - ilość nawozów naturalnych przywiezionych do gospodarstwa w celu nawożenia (w dt lub m<sup>3</sup>),
  - sposób przechowywania nawozów naturalnych (na pryzmach kompostowych, na płycie obornikowej, pod podłogą rusztową, na głębokiej ściółce, w zbiorniku) i udział ilości nawozów przechowywanych określonymi przez respondenta sposobami w ogólnej ilości nawozów naturalnych przechowywanych w gospodarstwie (w %),
  - czas przechowywania nawozów naturalnych (w miesiącach),
  - dotychczas zapytamy o to, czy w gospodarstwie zastosowano, a jeśli tak, to ile zużyto (w dt) nawozów organicznych, innych niż nawozy zielone, obornik, pomiot ptasi, gnojówka, gnojowica. Należy tu uwzględnić odpady przemysłu spożywczego, osady ściekowe, poferment.

**DZIAŁ V – OCHRONA ROŚLIN**

- Dane zbierane w tym dziale dotyczą okresu 12 miesięcy liczonego od 2 czerwca 2019 r. do 1 czerwca 2020 r. włącznie.
- Zbierane będą informacje o liczbie zabiegów

- środkami ochrony roślin wykonanych na następujące grupy upraw: zboża, warzywa, sady i inne uprawy trwałe oraz pozostałe uprawy (uprawy okopowe, w tym ziemniaki, uprawy strączkowe, motylkowe, przemysłowe, oleiste, pastewne, zioła, kwiaty, trawy polowe i truskawki), a także w magazynach.
- W kolejnym pytaniu poprosimy o zaznaczenie odpowiedzi, z jakiego rodzaju wsparcia korzystał respondent przy podejmowaniu decyzji o zastosowaniu środków ochrony roślin (do wyboru: doradztwo personalne, systemy wspomaganie, informacja o progach ekonomicznej szkodliwości, prowadzony monitoring organizmów szkodliwych, inne źródła).
- Zapytamy także o liczbę niestandardowych urządzeń do zabiegów środkami ochrony roślin (tj.: zaprawiarek, opryskiwaczy ręcznych, taczkowych lub plecakowych, specjalnych instalacji w szklarniach lub tunelach i innego sprzętu).
- Poprosimy również o ocenę znajomości zasad integrowanej ochrony roślin (do wyboru: wysoka, średnia, niska, brak znajomości tych zasad).

**DZIAŁ VI – BUDYNKI GOSPODARSKIE**

- Informacje o budynkach gospodarskich dotyczą okresu 12 miesięcy liczonego od 2 czerwca 2019 r. do 1 czerwca 2020 r. włącznie.
- W dziale tym poprosimy o podanie liczby i powierzchni (w m<sup>2</sup>) specjalistycznych budynków inwentarskich (obór, chlewni, kurników). Spisowi nie podlegają budynki wielofunkcyjne lub budynki inwentarskie, gdzie utrzymywane są dwa lub więcej gatunków zwierząt.
- Zapytamy także o liczbę i pojemność pozostałych budynków gospodarskich:
  - silosów zbożowych i silosów paszowych, sortowni, przechowalni, chłodni i kopców ziemnych (pojemność w tonach)
  - silosów na kiszonki oraz stodoł (pojemność w m<sup>3</sup>).

Tabela 1

WARTOŚĆ KOŃCOWEJ PRODUKCJI ROLNICZEJ = 100%			
WARTOŚĆ SPRZEDAŻY	WARTOŚĆ SAMOZAOPATRZENIA GOSPODARSTWA DOMOWEGO		WARTOŚĆ PŁATNOŚCI BEZPOŚREDNICH
	ŻYWNOŚCIOWEGO	POZOSTAŁEGO	
<ul style="list-style-type: none"> <li>surowych, nieprzetworzonych produktów roślinnych i zwierzęcych,</li> <li>zwierząt gospodarskich,</li> <li>surowców rolnych zużytych w gospodarstwie w przetworzeniu produktów rolnych.</li> </ul>	tj. wartość surowych, nieprzetworzonych produktów roślinnych i zwierzęcych pochodzących z własnej produkcji zużytych przez gospodarstwo domowe w formie żywności nieprzetworzonej i przetworzonej.	np. wykorzystanie przez gospodarstwo domowe biogazu czy biopaliw wytworzonych z wykorzystaniem surowców rolniczych, drewna z zagajników szybkorosnących lub słomy na opał.	<ul style="list-style-type: none"> <li>Płatności związane do:               <ul style="list-style-type: none"> <li>powierzchni upraw,</li> <li>zwierząt.</li> </ul> </li> <li>Płatność niezwiązana do tytoniu.</li> </ul>



Czy wskazana wartość stanowiła ponad 50%?

**DZIAŁ VII – CIĄGNIKI, MASZYNY I URZĄDZENIA ROLNICZE**

- Zbierane dane dotyczą stanu w dniu 1 czerwca 2020 r.
- W ramach działu VII zbierzemy informacje o:
  - liczbie ciągników i ładowarek teleskopowych według ich mocy,
  - liczbie wybranych maszyn i urządzeń rolniczych: kombajnów (zbożowych, buńczacznych, ziemniaczanych, do zbioru owoców), silosokombajnów, kopaczek do ziemniaków, pras i przyczep zbierających, sadzarek do ziemniaków, siewników, agregatów uprawowych, opryskiwaczy polowych i sadowniczych, rozsiewaczy nawozów i wapna, rozrzutników, robotów udojowych,
  - liczbie maszyn wykorzystujących sygnał GPS.
- Dotychczas zapytamy czy rolnik w okresie 12 miesięcy kończącym się 1 czerwca 2020 r., korzystał z maszyn lub urządzeń będących własnością innych gospodarstw rolnych lub firm usługowych (odpowiedź „Tak” lub „Nie”).

**DZIAŁ VIII – DZIAŁALNOŚĆ GOSPODARCZA**

- Dane zbierane w tym dziale dotyczą okresu 12 miesięcy liczonego od 2 czerwca 2019 r. do 1 czerwca 2020 r. włącznie.
- Jeżeli użytkownik sprzedawał wytworzone w gospodarstwie produkty rolne oraz zwierzęta gospodarskie, to zapytamy jaką część (w %) tej sprzedaży stanowiła sprzedaż bezpośrednio konsumentom (tj. na targowiskach, we własnych sklepach czy w ramach sprzedaży międzysąsiedzkiej).
- Wytworzone w gospodarstwie produkty mogą być też spożywane przez członków gospodarstwa domowego użytkownika. W związku z tym zapytamy, czy wartość samozaopatrzenia żywnościowego stanowi więcej niż 50% wartości końcowej produkcji rolniczej. Tabela 1 na stronie

poprzedniej wyjaśnia, co należy rozumieć pod wymienionymi pojęciami.

- W gospodarstwie rolnym oprócz działalności rolniczej, mogą być prowadzone inne działalności, w tym inna niż rolnicza działalność zarobkowa bezpośrednio związana z gospodarstwem rolnym. „Bezpośrednio związana” oznacza, że wykorzystywane są zasoby gospodarstwa rolnego (teren, pracownicy, budynki gospodarskie, maszyny, itp.) i/lub produkty rolne w nim wytworzone.
- Jeżeli taka działalność jest prowadzona zapytamy o jej:
  - rodzaje, czy prowadzona jest np. agroturystyka, usługi lub przetwórstwo produktów rolnych,
  - znaczenie dla gospodarstwa rolnego, tzn. poprosimy o określenie przybliżonego procentowego udziału przychodów ze sprzedaży wyrobów i usług z działalności gospodarczej innej niż rolnicza bezpośrednio związanej z gospodarstwem rolnym w wartości ogólnej sprzedaży produkcji gospodarstwa rolnego, którą przyjmuje się za 100% (tabela 2).
- Należy podkreślić, że w spisie nie będziemy zbierać danych o wielkości ani o wartości wytworzonej w gospodarstwie produkcji rolniczej czy sprzedaży produktów rolnych oraz wyrobów i usług z działalności innej niż rolnicza, ani o wartość uzyskiwanych dopłat bezpośrednich. Prosimy, żeby respondenci przypomnieli/ przygotowali sobie te informacje tylko jako pomoc do oszacowania i podania danych procentowych, które wymieniono powyżej.

Tabela 2

WARTOŚĆ OGÓLNEJ SPRZEDAŻY PRODUKCJI GOSPODARSTWA ROLNEGO = 100%		
WARTOŚĆ SPRZEDAŻY surowych, nieprzetworzonych produktów rolnych oraz zwierząt gospodarskich	WARTOŚĆ SPRZEDAŻY wyrobów i usług z działalności innej niż rolnicza bezpośrednio związanej z gospodarstwem rolnym	PŁATNOŚCI BEZPOŚREDNE surowych, nieprzetworzonych produktów rolnych oraz zwierząt gospodarskich tj. płatności związanych do powierzchni upraw i do zwierząt oraz płatność niezwiązana do tytoniu
↓		
<b>jaki był procentowy udział wskazanej wartości?</b>		

Tabela 3

PRACUJĄCY W GOSPODARSTWIE ROLNYM								
RODZINA				PRACOWNICY NAJEMNI				
Użytkownik	Współmatzonek	Pozostali członkowie rodziny mieszkający z użytkownikiem	Pozostali członkowie rodziny niemieszkający z użytkownikiem	Stali	Dorywcy	Kontraktowi	Pomoc sąsiedzka	Inne osoby
<b>AKTYWNOŚĆ EKONOMICZNA STAŁA BADANA U WW. GRUP OSÓB</b>								
<b>PRACA W GOSPODARSTWIE ROLNYM PRZY PRODUKCJI ROLNICZEJ</b>								
INNA NIŻ ROLNICZA DZIAŁALNOŚĆ ZAROBKOWA BEZPOŚREDNIO ZWIĄZANA Z GOSPODARSTWEM ROLNYM*					X	X	X	X
INNA DZIAŁALNOŚĆ ZAROBKOWA NIEZWIĄZANA Z GOSPODARSTWEM ROLNYM*				X	X	X	X	X

\*dotyczy również niepracującego użytkownika gospodarstwa indywidualnego.

- W gospodarstwach indywidualnych pracować może użytkownik i członkowie jego rodziny oraz pracownicy najemni.

#### DZIAŁ IX – STRUKTURA DOCHODÓW GOSPODARSTWA DOMOWEGO Z UŻYTKOWNIKIEM GOSPODARSTWA INDYWIDUALNEGO

- W dziale tym chcemy uzyskać informacje o tym, jakie były źródła dochodów gospodarstwa domowego z użytkownikiem gospodarstwa indywidualnego uzyskanych w okresie 12 miesięcy liczonym od 2 czerwca 2019 r. do 1 czerwca 2020 r. łącznie.
- Łączne dochody gospodarstwa domowego z użytkownikiem gospodarstwa rolnego stanowią sumę dochodów wszystkich osób (spokrewnionych lub niespokrewnionych) zamieszkujących razem z użytkownikiem gospodarstwa rolnego i wspólnie z nim utrzymujących się.
- Nie będziemy pytali o wielkość dochodów, tylko o ich strukturę. Oznacza to, że łączne dochody gospodarstwa domowego należy przyjąć za 100% i następnie podać w przybliżeniu, ile % stanowiły dochody uzyskane z tytułu:
  - prowadzenia działalności rolniczej (należy tu uwzględnić również dotacje związane z produkcją rolniczą),
  - prowadzenia na rachunek własny pozarolniczej działalności gospodarczej,
  - pracy najemnej,
  - emerytur i rent,
  - innych niezarobkowych źródeł (np.: zasiłek wychowawczy, program Rodzina 500+, stypendium, dochody z dzierżawy ziemi).

#### DZIAŁ X – AKTYWNOŚĆ EKONOMICZNA

- W dziale tym zapytamy, kto i w jakim wymiarze czasu pracował w okresie 12 miesięcy liczonym od 2 czerwca 2019 r.

do 1 czerwca 2020 r. łącznie (tzw. aktywność stała):

- przy produkcji rolniczej w spisywanym gospodarstwie rolnym,
- w pozarolniczej działalności gospodarczej (inna niż rolnicza działalność zarobkowa bezpośrednio związana z gospodarstwem rolnym i pozostała) – patrz tabela 3.
- W gospodarstwach indywidualnych pracować może użytkownik i członkowie jego rodziny oraz pracownicy najemni.
- W gospodarstwach osób prawnych i jednostek organizacyjnych niemających osobowości prawnej pracują osoby tam zatrudnione lub pracujące na innych zasadach (np. uczniowie, praktykanci, członkowie rolniczych spółdzielni produkcyjnych, zakonnicy).
- W obu ww. typach gospodarstw rolnych spisywana będzie osoba kierująca gospodarstwem rolnym. W gospodarstwach indywidualnych kierującym jest na ogół, choć nie zawsze, użytkownik. W gospodarstwach rolnych osób prawnych lub jednostek organizacyjnych niemających osobowości prawnej kierującym jest pracownik najemny.
- Dla osoby kierującej, oprócz informacji o wymiarze czasu pracy, zbierzemy, według stanu na dzień 1 czerwca 2020 r., następujące dane: rok urodzenia, płeć, wykształcenie (w tym kursy doszkalające), rok rozpoczęcia kierowania gospodarstwem rolnym. Zapytamy także, czy dla kierowanego przez tę osobę gospodarstwa rolnego został sporządzony indywidualny plan bezpieczeństwa (dokument dotyczący występujących w gospodarstwie zagrożeń dla życia i zdrowia oraz zasady służące ich zapobieganiu).
- Odpowiedź na pytania o czas pracy będzie polegała na zaznaczeniu odpowiedniego pola w formularzu. Jako pracę na pełny etat przyjęto 2120 godzin (265 dni roboczych po 8 godzin pracy dziennie). Respondent będzie miał do wyboru następujące zakresy wymiaru czasu pracy:
  - poniżej 0,05 etatu (tj. 1–14 dni, a więc poniżej pół miesiąca),



- od 0,05 do poniżej 0,25 etatu (tj. 15–66 dni, a więc od pół miesiąca do 3 miesięcy),
- od 0,25 do poniżej 0,5 etatu (tj. 67–132 dni, a więc od 3 do 6 miesięcy),
- od 0,5 do poniżej 0,75 etatu (tj. 133–198 dni, a więc od 6 do 9 miesięcy),
- od 0,75 do poniżej 1 etatu (tj. 199–264 dni, a więc od 9 do 12 miesięcy),
- 1 etat (tj. 265 dni i więcej) – oznacza 1 pełny etat lub 12 miesięcy w roku i przedział ten dotyczy również osób, które pracowały większą liczbę godzin w ciągu roku niż odpowiadającą 1 etatowi.
- Dodatkowo dla członków rodziny użytkownika gospodarstwa indywidualnego, poprosimy o podanie informacji czy w tygodniu od 26 maja do 1 czerwca 2020 r. (tzw. aktywność bieżąca) wykonywali pracę w gospodarstwie rolnym i poza nim.

### DZIAŁ XI – CHÓW I HODOWLA RYB

Jeżeli w gospodarstwie rolnym, w okresie 12 miesięcy licznym od 2 czerwca 2019 r. do 1 czerwca 2020 r., prowadzony był chów/hodowla ryb, zapytamy o:

- powierzchnię stawów rybnych i objętość urządzeń do chowu i hodowli ryb,
- gatunki utrzymywanych ryb.

Spisywane będą gospodarstwa, które 1 czerwca br. prowadziły działalność rolniczą.

Do działalności rolniczej prowadzonej przez gospodarstwo rolne zalicza się:

- uprawę roślin, która obejmuje: wszystkie uprawy rolne (w tym również uprawę grzybów jadalnych), warzywnictwo i ogrodnictwo, szkółkarstwo, hodowlę i nasiennictwo roślin rolniczych i ogrodniczych,
- chów i hodowlę zwierząt gospodarskich, tj. bydła, owiec, kóz, koni, świń, drobiu, królików, pozostałych zwierząt futerkowych, zwierząt dzikich utrzymywanych w warunkach fermowych (np. dziki, sarny, daniela, lamy) i pszczoł,
- utrzymywanie gruntów rolnych, już nie wykorzystywanych do celów produkcyjnych, według zasad dobrej kultury rolnej (zgodnie z normami).

### Jaką grupę obejmują gospodarstwa rolne prowadzone przez osoby fizyczne, czyli gospodarstwa indywidualne?

- gospodarstwa rolne o powierzchni poniżej 1 ha użytków rolnych (w tym nieposiadające użytków rolnych) prowadzące działalność specjalnej produkcji rolnej lub produkcję rolną (roślinną i/lub zwierzęcą) o zna-

czącej, określonej następującymi progami skali: 0,5 ha dla: drzew owocowych, krzewów owocowych, warzyw gruntowych, truskawek gruntowych oraz chmielu; 0,3 ha dla szkótek sadowniczych i szkótek ozdobnych; 0,1 ha dla tytoniu; 5 sztuk dla bydła ogółem; 20 sztuk dla świń ogółem; 5 sztuk dla loch; 20 sztuk dla owiec ogółem i kóz ogółem; 100 sztuk dla drobiu ogółem; 10 sztuk dla zwierząt dzikich utrzymywanych w systemie fermowym; 20 pni dla pszczoł.

### Jakie gospodarstwa rolne obejmują gospodarstwa prowadzone przez osoby prawne lub jednostki organizacyjnej niemającej osobowości prawnej?

Są to gospodarstwa rolne prowadzone przez osobę prawną lub jednostkę organizacyjną niemającą osobowości prawnej, którego podstawowa działalność jest zaliczana według Polskiej Klasyfikacji Działalności (PKD) do sekcji A, dział 01, grupy: 01.1, 01.2, 01.3, 01.4, 01.5, 01.6, klasa 01.61 – działalność usługowa wspomagająca produkcję roślinną (utrzymywanie gruntów w dobrej kulturze rolnej przy zachowaniu wymogów ochrony środowiska), a także niezależnie od zaklasyfikowania działalności podstawowej, gdy w gruntach użytkowanych przez jednostkę powierzchnia użytków rolnych przekracza 1 ha lub prowadzony jest chów/hodowla zwierząt gospodarskich.

Spisowi podlegają również gospodarstwa rolne nietowarowe (tj. nie prowadzące sprzedaży wytworzonych produktów rolnych i zwierząt gospodarskich), czyli takie, które produkują wyłącznie na samozaopatrzenie gospodarstwa domowego lub których działalność rolnicza ogranicza się tylko i wyłącznie do utrzymywania gruntów rolnych, już niewykorzystywanych do celów produkcyjnych, w dobrej kulturze rolnej.

### Kto powinien udzielić odpowiedzi na pytania spisowe?

Gospodarstwa rolne spisujemy u ich użytkowników, a nie u właścicieli. Oznacza to, że jeżeli właściciel gospodarstwa wydzierżawił

je w całości innej osobie i w dniu 1 czerwca 2020 r. ta osoba była użytkownikiem tego gospodarstwa, to powinno być ono spisane u użytkownika. Spisem nie są objęci właściciele gruntów nie prowadzący działalności rolniczej.

### Kim jest użytkownik gospodarstwa rolnego?

Za użytkownika gospodarstwa rolnego uważa się osobę fizyczną, osobę prawną oraz jednostkę organizacyjną niemającą osobowości prawnej, faktycznie użytkującą gospodarstwo rolne (tj. na której rachunek i w której imieniu gospodarstwo jest prowadzone i która jest odpowiedzialna za gospodarstwo prawne i ekonomicznie), niezależnie od tego, czy jest właścicielem, dzierżawcą tego gospodarstwa czy też użytkuje je z innego tytułu i niezależnie od tego, czy grunty wchodzące w skład gospodarstwa rolnego są położone na terenie jednej czy kilku gmin.

Za osobę kierującą gospodarstwem rolnym uważa się pełnoletnią osobę fizyczną upoważnioną przez właściciela/użytkownika gospodarstwa rolnego do podejmowania oraz nadzorowania lub wykonywania decyzji bezpośrednio związanych z procesami produkcyjnymi.

Użytkownik gospodarstwa indywidualnego jest na ogół jednocześnie osobą kierującą tym gospodarstwem. Jeśli tak nie jest, użytkownik powinien poprosić osobę kierującą o wypełnienie formularza lub skierować rachmistrza do osoby kierującej, bo ta, z racji pełnionych obowiązków, zna gospodarstwo najlepiej.

W razie nieobecności osoby kierującej, wywiadu może udzielić użytkownik, a w przypadku, gdy jest to również niemożliwe, pełnoletnia osoba z jego gospodarstwa domowego najlepiej orientująca się w sprawach gospodarstwa rolnego.

Zachęcamy również do odwiedzenia strony PSR 2020 ([www.spisrolny.gov.pl](http://www.spisrolny.gov.pl)) w celu zapoznania się ze szczegółowymi informacjami o jego organizacji, bezpieczeństwie danych, a także promocji w mediach.

**GBS w Sobkowie**

## Ogólnopolski Konkurs „Blżej pszczoł”

Uczniowie klas siódmych i ósmych Szkoły Podstawowej im. Jana Pawła II w Sobkowie pod opieką Małgorzaty Ziętał wzięli udział w szkolnym etapie IV edycji Ogólnopolskiego Konkursu „Blżej pszczoł”. Konkurs był organizowany przez Katolicki Uniwersytet Lubelski Jana Pawła II w Lublinie pod honorowym patronatem Ministra Edukacji Narodowej, Wojewody Lubelskiego, Marszałka Województwa Lubelskiego i Prezydenta Miasta Lublin.

Celem konkursu było uświadomienie oraz popularyzacja wśród uczniów wiedzy na temat pszczoły miodnej i pszczelarstwa.

Do eliminacji przystąpili uczniowie: Patrycja Markiewicz, Maja Mazur, Wiktor Polcyn i Bartosz Purski. Uczniowie rozwiązywali

test składający się z 20 pytań zamkniętych oraz odpowiadali na dwa pytania otwarte. Spośród 799 osób z całej Polski do finału ogólnopolskiego zakwalifikowało się 32 uczniów, w tym uczennica naszej szkoły Maja Mazur z klasy VIII. Finał konkursu miał odbyć się w marcu 2020 w siedzibie KUL, ale ze względu na panującą sytuację związaną z pandemią koronawirusa odbył się zdalnie w dniu 27 maja 2020 r. Maja zdobyła w konkursie tytuł finalisty i nagrody rzeczowe. Została również wpisana w poczet uczniów Technikum Pszczelarckiego w Pszczelnej Woli.

Mai gratulujemy i życzymy dalszych sukcesów!

**Małgorzata Ziętał**

### GŁOS SOBKOWA

miesięcznik samorządowy gminy Sobków

#### Wydawca:

Urząd Gminy Sobków – tel. 41 387 10 37  
fax. 41 387 10 34, sekretariat@sobkow.pl  
[www.sobkow.pl](http://www.sobkow.pl)

**Redagują:** pracownicy Urzędu Gminy

**Produkcja:** Vena Studio, [www.venastudio.pl](http://www.venastudio.pl)

**Redakcja zastrzega sobie prawo skracania i adiustacji tekstów oraz nadawania własnych tytułów. Materiałów niezamówionych redakcja nie zwraca.**

# Przetargi ustne na dzierżawę gminnych nieruchomości

Wójt gminy Sobków ogłasza przetargi ustne nieograniczone na dzierżawę nieruchomości będących własnością Gminy przeznaczone na uprawy rolne według niżej podanego zestawienia:

- 1) **Bizorenda** działka nr 381, o pow. 0,25 ha. Wywoławcza wysokość czynszu rocznego wynosi 100 kg pszenicy. Termin przetargu – 14.09.2020 r. o godzinie 10.30. Okres dzierżawy – 3 lata.

- 2) **Brzeźno** część działki nr 163/1, o pow. 2,4472 ha. Wywoławcza wysokość czynszu rocznego wynosi 390 kg pszenicy. Termin przetargu – 14.09.2020 r. o godzinie 16.30. Okres dzierżawy – 1 rok.
- 3) **Chomentów** część działki nr 256, o pow. 1,05 ha. Wywoławcza wysokość czynszu rocznego wynosi 460 kg pszenicy. Termin przetargu – 14.09.2020 r. o godzinie

- 11.00. Okres dzierżawy – 3 lata.
- 4) **Korytnica** działka nr 673/10, o pow. 0,25 ha. Wywoławcza wysokość czynszu rocznego wynosi 160 kg pszenicy. Termin przetargu – 14.09.2020 r. o godzinie 15.00. Okres dzierżawy – 3 lata.
- 5) **Lipa** działka nr 378, o pow. 0,89 ha. Wywoławcza wysokość czynszu rocznego wynosi 400 kg pszenicy. Termin przetargu – 14.09.2020 r. o godzinie 14.30. Okres dzierżawy – 3 lata.
- 6) **Mokrusko Dolne** działka nr 256, o pow. 1,13 ha. Wywoławcza wysokość czynszu rocznego wynosi 415 kg pszenicy. Termin przetargu – 14.09.2020 r. o godzinie 12.00. Okres dzierżawy – 3 lata.
- 7) **Mokrusko Górne** część działki nr 215, o pow. 1,50 ha. Wywoławcza wysokość czynszu rocznego wynosi 300 kg pszenicy. Termin przetargu – 14.09.2020 r. o godzinie 12.30. Okres dzierżawy – 3 lata.
- 8) **Sobków** działka nr 501, o pow. 0,30 ha. Wywoławcza wysokość czynszu rocznego wynosi 525 kg pszenicy. Termin przetargu – 14.09.2020 r. o godzinie 11.30. Okres dzierżawy – 3 lata.
- 9) **Sobków** działka nr 547, o pow. 0,44 ha. Wywoławcza wysokość czynszu rocznego wynosi 105 kg pszenicy. Termin przetargu – 14.09.2020 r. o godzinie 13.00. Okres dzierżawy – 3 lata.
- 10) **Sobków** działka nr 549, o pow. 0,54 ha. Wywoławcza wysokość czynszu rocznego wynosi 130 kg pszenicy. Termin przetargu – 14.09.2020 r. o godzinie 13.30. Okres dzierżawy – 3 lata.
- 11) **Sobków** działki nr 343 i 344, o łącznej pow. 0,94 ha. Wywoławcza wysokość czynszu rocznego wynosi 210 kg pszenicy. Termin przetargu – 14.09.2020 r. o godzinie 14.00. Okres dzierżawy – 3 lata.
- 12) **Staniowice** część działki nr 548, o pow. 0,36 ha. Wywoławcza wysokość czynszu rocznego wynosi 55 kg pszenicy. Termin przetargu – 14.09.2020 r. o godzinie 16.00. Okres dzierżawy – 3 lata.
- 13) **Wierzbica** część działki nr 102, o pow. 0,95 ha. Wywoławcza wysokość czynszu rocznego wynosi 240 kg pszenicy. Termin przetargu – 14.09.2020 r. o godzinie 15.30. Okres dzierżawy – 3 lata.

## Egzamin ósmoklasisty

Egzamin ósmoklasisty odbył się w dniach 16–18 czerwca. Pierwszego dnia uczniowie zmagali się z językiem polskim, w kolejnych z matematyką i językiem obcym nowożytnym.

W naszej gminie do egzaminu przystąpiło 78 uczniów. Odbywał się on w 8 szkołach podstawowych. Dyrektorzy i nauczyciele postarali się, aby egzamin mógł przebiegać w bezpiecznych warunkach z zachowaniem środków ostrożności. Wyniki tegorocznego egzaminu zostały ogłoszone 31 lipca 2020 roku. Poniżej zestawienie śred-

nich wyników egzaminu w poszczególnych placówkach prowadzonych przez Gminę Sobków.

Najwyższe średnie w gminie Sobków:

- Szkoła Podstawowa w Korytnicy – 61.
- Szkoła Podstawowa w Sokołowie Dolnym – 60.
- Szkoła Podstawowa w Brzegach – 57.
- Szkoła Podstawowa w Mokrusku Dolnym – 53.
- Szkoła Podstawowa w Sobkowie – 50.
- Szkoła Podstawowa w Lipie – 46.
- Szkoła Podstawowa w Miąsowej – 41.
- Szkoła Podstawowa w Chomentowie – 32.

Wyniki tegorocznego egzaminu pokazują, że uczniowie dobrze poradzili sobie z zadaniami z poszczególnych przedmiotów, choć pisali go w trudnym czasie i przy obostrzeniach sanitarnych.

(KM)

Średnie wyniki szkół – egzamin ósmoklasisty 2020

lp.	nazwa	przedmiot	szkoła	gmina	powiat	woje- wództwo	kraj
			Wyniki egzaminów w % punktów				
1	Szkoła Podstawowa w Sokołowie Dolnym	Język angielski	48	46	49	52	54
		Matematyka	58	47	43	46	46
		Język polski	73	55	57	59	59
		<b>średnia szkoły</b>	<b>60</b>	<b>49</b>	<b>50</b>	<b>52</b>	<b>53</b>
2	Szkoła Podstawowa w Brzegach	Język angielski	51	46	49	52	54
		Matematyka	50	47	43	46	46
		Język polski	68	55	57	59	59
		<b>średnia szkoły</b>	<b>57</b>	<b>49</b>	<b>50</b>	<b>52</b>	<b>53</b>
3	Szkoła Podstawowa w Mokrusku Dolnym	Język angielski	52	46	49	52	54
		Matematyka	47	47	43	46	46
		Język polski	60	55	57	59	59
		<b>średnia szkoły</b>	<b>53</b>	<b>49</b>	<b>50</b>	<b>52</b>	<b>53</b>
4	Szkoła Podstawowa w Korytnicy	Język angielski	68	46	49	52	54
		Matematyka	59	47	43	46	46
		Język polski	55	55	57	59	59
		<b>średnia szkoły</b>	<b>61</b>	<b>49</b>	<b>50</b>	<b>52</b>	<b>53</b>
5	Szkoła Podstawowa w Lipie	Język angielski	44	46	49	52	54
		Matematyka	40	47	43	46	46
		Język polski	55	55	57	59	59
		<b>średnia szkoły</b>	<b>46</b>	<b>49</b>	<b>50</b>	<b>52</b>	<b>53</b>
6	Szkoła Podstawowa im. Jana Pawła II w Sobkowie	Język angielski	53	46	49	52	54
		Matematyka	46	47	43	46	46
		Język polski	53	55	57	59	59
		<b>średnia szkoły</b>	<b>50</b>	<b>49</b>	<b>50</b>	<b>52</b>	<b>53</b>
7	Szkoła Podstawowa w Miąsowej	Język angielski	33	46	49	52	54
		Matematyka	44	47	43	46	46
		Język polski	46	55	57	59	59
		<b>średnia szkoły</b>	<b>41</b>	<b>49</b>	<b>50</b>	<b>52</b>	<b>53</b>
8	Szkoła Podstawowa w Chomentowie	Język angielski	31	46	49	52	54
		Matematyka	29	47	43	46	46
		Język polski	36	55	57	59	59
		<b>średnia szkoły</b>	<b>32</b>	<b>49</b>	<b>50</b>	<b>52</b>	<b>53</b>

Przetargi ustne nieograniczone odbędą się w siedzibie Urzędu Gminy w Sobkowie (pokój nr 7) w ww. terminach. Wylicytowana w przetargu wysokość czynszu dzierżawnego stanowić będzie wartość rocznego czynszu dzierżawnego. Warunkiem dopuszczenia do przetargu jest wpłacenie wadium do 8 września 2020 r.

Szczegółowe informacje dotyczące przetargu można uzyskać w Urzędzie Gminy w Sobkowie – Referat Gospodarki Nieruchomościami, Gospodarki Odpadami, Ochrony Środowiska i Rolnictwa (pokój nr 7) tel. 41 387 10 37 w. 15.

Ogłoszenie o przetargu dostępne jest na stronie internetowej [www.sobkow.pl](http://www.sobkow.pl), Biuletynie Informacji Publicznej [www.bip.sobkow.pl](http://www.bip.sobkow.pl), ponadto podlega wywieszeniu na tablicy ogłoszeń sołectwa oraz w siedzibie Urzędu Gminy w Sobkowie.

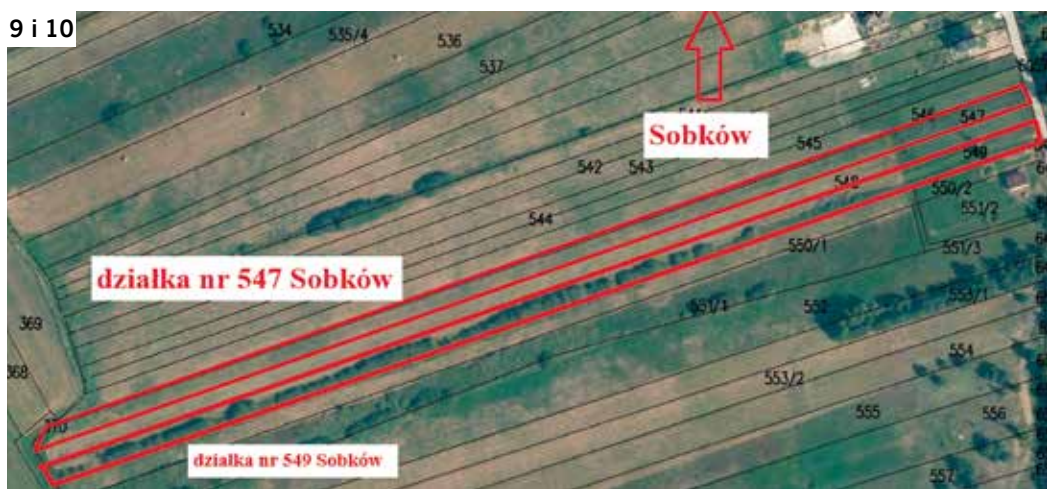
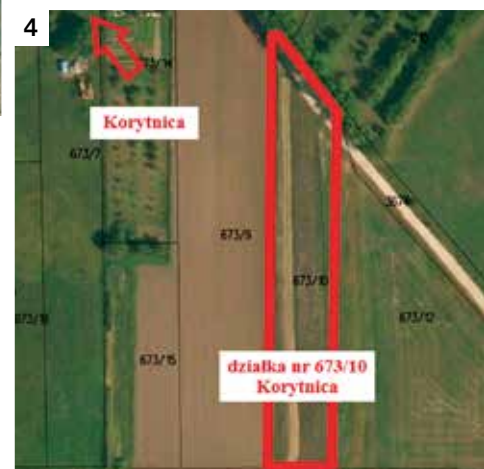
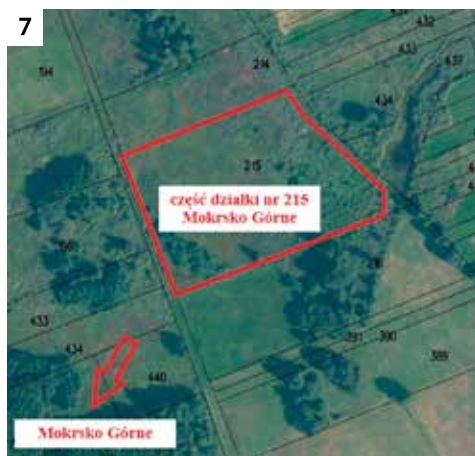

## INFORMACJA

W związku z małą liczbą osób zarejestrowanych do oddania krwi akcja poboru krwi zaplanowana na dzień 16 sierpnia br. w Zespole Placówek Oświatowych w Mięsowej **została odwołana**.

Jednocześnie informuję Was, Drodzy Krwiodawcy, o możliwości oddania krwi w ramach

**Akcji Letniej „Krew darem życia 2020”**

w Regionalnym Centrum Krwiodawstwa i Krwiolecznictwa w Kielcach do końca września 2020 r.

Mając na względzie trudny czas w związku z panującą epidemią i zwiększone zapotrzebowanie na krew, proszę Państwa o wzięcie udziału w tej szlachetnej akcji.

Wszyscy krwiodawcy, zarówno Ci, którzy oddali krew podczas akcji w ferie zimowe i 5 lipca br.

w Szkole Podstawowej w Sobkowie,

jak i Ci, którzy uczynią to w Centrum Krwiodawstwa przyczynią się do uzyskania przez gminę Sobków tytułu

**„Najofiarniejszej w Regionie 2020”** w czasach pandemii.

Poniżej apel RCKiK w Kielcach.

*Wójt Gminy – Tomasz Chaja*



**W związku z drastycznie malejącą liczbą krwiodawców  
odwiedzających nasze placówki w ostatnich dniach,  
uprzejmie prosimy o zgłaszanie się w celu oddania krwi grup:**

**0 RhD+ 0 RhD-, B RhD-, AB RhD-**

**A RhD+, A RhD-**

**Krew można oddać w:**

**RCKiK w Kielcach, O.T. Końskie, O.T. Ostrowiec Świętokrzyski,**

**O.T. Sandomierz oraz na akcjach wyjazdowych.**

**Więcej na: [www.rckik-kielce.com.pl](http://www.rckik-kielce.com.pl)**

